中華民國十三年十一月廿四日　（日刊）　盛京時報　星期一　第五千四百四十一號　（一）

盛京時報

（大正十三年十一月廿四日）
陰歷十月廿八日
中日祀祝大典休刊
本報價目　每張銅幣八枚　每月現大洋八角　▲外埠連郵費　每月現大洋九角五分　半年現大洋五圓二角　全年現大洋十圓
告白刊資　一行五號字 [illegible] 現大洋壹圓　長期另議
發行人　宮川貫作
編輯人　菊池貞二
印刷人　石原庄太郎
發行所　盛京時報社
大阪市北區堂島通一丁目　盛京時報支社
哈爾賓　盛京時報支社

急組新政府之原因
段氏執政後…北軍可南下

段氏入京已誌本報茲據北京通信云。連日津方段張馮各派交換時局意見。對於攝閣雖認爲暫維北京現狀。然對於籠絡長江西南各派。實非其體辦法。而段氏對於大元帥名目尚不欲即就。而長江各督聯結之聲。吳佩孚抵寧赴漢之訊。又連翩而至。爲謀鞏固中樞應付長江形勢計。不得不亟起段氏担當軍政一切之任務。於是舉段爲執政之事遂定。國民軍聯會辦事處。據接近該軍者云。此次之改用大元帥名義。爲臨時執政。約有三因。(一)中樞鞏固。不如參酌中外。(蘇俄亦曾用執政名目)用臨時執政名義。請段即日就職。以應付一切。(一)因段對大元帥名目。尚不欲承受。故舉其爲執政。俾中樞主持有人。張馮各軍有所秉承。(一)吳佩孚抵寧。長江形勢緊張。段一就任。如長江形勢變化。則奉軍可以由津浦線南下。馮胡孫各軍由京漢線南下。段則總持一切。俾內外相維云云。

張馮代表之南下

津訊自張總司令來津後。即覺有與滬上各要人交換意見之必要。故日前已特派楊少甫副官南下。茲據滬電稱。楊副官連日在滬與各要人交換意見。日內將赴杭州一行。以便與孫接洽。又國民軍總司令馮玉祥氏。亦於二十六日派苗少將南下。查其任務有三。(一)與張允明接洽事件。(二)對付吳齊事件。(三)由上海兵工廠買子彈三百萬發設法運津。俟此三事辦完。即赴杭州面會孫督云。

吳佩孚果與民黨聯合耶

據英文導報載稱。中國政府情勢。殊多趣聞。有謂吳佩孚在滬與參議員馮自由及其他民黨要人。會商協力改革中國政局。按馮爲民黨駐滬委員。絕對攻擊共產黨者。曾極力排斥胡漢民李烈鈞及廖仲愷等之同情蘇俄。馮氏聲稱兩年前。彼因孫中山袒蘇俄代表鮑羅丁勢力包圍。遂辭職離粵。據此以觀。當知國民黨現分爲共產革命兩派。前者可謂鮑羅丁氏效力。後者則力主華人自行改革。唯一之目的。在組織真正共和之中華民國。俾合華人心理所急需之政治。馮氏並云。張繼徐謙等應黃郛王正廷之召。遂行入京。將充改革政治之顧問。馮氏談及吳佩孚。盛稱吳佩孚業已失敗。未免通之過早。蓋彼仍不失爲蘇皖鄂浙閩豫等省之首領。其將赴南京或武昌正式表明態度。據報。孫中山氏將恐不能至津與會。或即因此之故。齊燮元孫傳芳等確已通電。蕭耀南。周除人。劉鎮華。楊森。及馬聯甲等。請其速派全權代表來寧。會商對於天津會議之辦法。吳佩孚確已抵寧。正與齊燮元孫傳芳等。密商提出會議之各要案。此會結果。直系在鄂河流域各將領之一致政策。當可確定云。

馮玉祥在津之近狀

國民軍總司令馮玉祥氏。自來津後。迄已多日。京方雖曾迭電促其返京。唯馮氏以許多重大問題。尚待解決。實有暫留此間之必要。故已覆電暫緩言旋。一時謠諑紛紜。或謂馮氏已遭監視。失去行動自由等等謠言。識者雖不置信。但一般人則已捕風捉影。展轉哄傳。十七日上午。記者特赴榮街。訪謁馮氏。其時適值段邸會議。馮氏前往列席。記者至時。其門首已先停有黑色瀛車一輛。上有司機一人。俄頃間。馮氏自內而出。衣藍常服裝。御銀灰色棉袍。青呢馬褂。戴一獺皮帽。面色甚佳。短鬚似已剃去。步履安詳。態度從容。手內握記事小册。將近瀛車時。便衣侍從向司機偶一耳語。馮登車後。有便衣侍從四人。分立瀛車左右踏板。行人見之。初不知即爲手握重兵打倒直系之馮總司令也。車行後。記者詢之閽人。何時可歸。據謂。會議後尚須在段邸用午膳等語。記者遂返社。觀於馮氏衣飾之樸素。與夫侍從之單簡。頗能一洗中國武人勢威煊赫之舊習。誠屬難能而可貴。洵不愧目下軍人中之一革新人物。以上爲記者所目睹。足可徵諸傳馮被監視之無稽也。

魯鄭態度遽趨嚴重
與北軍發生衝突說

濟南通信。津浦一路。綰轂南北。軍興以來。尤關重要。督理鄭士琦。完全爲皖系份子。在先直派當國。屢欲去之。臨案發生。田督去職。鄭密派人赴洛通款於吳。吳爲擴張勢力計。亦優視之。使其繼田督魯。而撤其第五師長。本爲明升暗降之意。又令第二十旅長潘鴻鈞。從旁監視。無何。吳氏失勢。奉馮兩軍。腹背夾攻。鄭急令潘率軍往援。明爲助吳。實則去潘。迨潘既去。一面令胡翊儒之第七旅進駐德州。一面又令張聯陞將利國驛鐵橋拆毀。日來據接近鄭氏者言。鄭齊又有聯絡之說。觀於利國驛鐵橋已修復。雖不通車。亦可通人。聯絡云云。不爲無因。朝爲仇讎。夕爲盟好。今後時局。誠令人難測也。至津浦北段前日本有通車之說。但鄭恐有他軍便衣入魯。防不勝防。急致電路局。略謂凡客貨車不得山東當局許可。即行闖入魯境者。即以敵人對待等語。又聞德州以北。魯軍胡旅。已與新行南下之某軍發生衝突。將桑園連鎖之鐵路折毀十數里。遂致不通云云。但此間當局。尚未接到正式報告也。鄭自派兵把守德州兵工廠後。即委任參謀長宋振綱爲廠長。宋在直皖之役。曾長該廠。鄭以宋駕輕就熟。整頓自易。但當此軍事緊急之際。宋爲鄭之左右手。有一時不可離之勢。遂又令宋遙領廠長。而令其副官長某前往代理云。又說。自津段電鄭。主張援盧倒齊。鄭督理爲保持和平不欲動兵禍民計。曾覆電勸緩。第張宗昌之來。未得津段奉張明令。電告本省。故鄭督理仍持中立保境態度。連日張宗昌來電催弁假道。鄭督理已電詢津段。一方面於津浦路線嚴事戒防。惟十四日。本埠得滬上消息。謂盧永祥舊部復在滬上活動。預備攻齊。又聞張宗昌之軍隊已至泊頭。故鄭督理爲慎重防務起見。飭津浦北段總指揮胡翊儒及張建功。謹守防地。於津浦站安設大砲卅餘尊。若至不能阻止張部南下時。決定不准客軍在境內及車站停留。僅略備食品勞軍。並派軍隊監視過省。

蘇滬形勢仍甚糾紛

上海通信。上海一埠。今日已成東南風雲結束後之糾紛集中地。而一波甫平。一波又起。迷離撲朔。甚至出入意外。茲將七日發生之情形分述如下。

張允明調解收軍

臧致平舊部之蔡知平團。爲閙餉而結合第十師三十八團拆毀江灣鐵路。則與蘇軍決戰。致釀成第一師發隊架炮。掘壕設防。而閘北臨時宣布戒嚴。江灣寶山路一帶居民逃避一空。後經商會公請張允明居中調解。結果由寶山允其所開條件。給與餉銀四千元而息爭潮。在爭端解決之後。蘇方正令其開拔赴寧。已令招商局新康輪開往。江灣路埠碼頭。張允明忽向白寶山言此團不必開拔。由予(張白稱)收編入第一師內。改編浙省隸屬而同。時蔡知平亦宣布願服從孫張二公。白寶山不敢擅專。即發電南京請示。得齊復電『准他們辦罷』之回音。該團遂調開到龍華去。張氏之兵力。尤爲雄厚矣。

宮邦鐸率軍至滬

江蘇軍界在戰事發生以後。大爲更調。其中以白寶山所得之地盤(江蘇海擴防禦使)軍力最優。蓋第一師師長而兼節制第十師與臧楊部改編之一二兩混成旅。第二師師長朱熙調江寧鎮守使。師長如舊。惟楊春普之十九師師長一缺。已經齊氏奪去轉給宮邦鐸矣。而楊氏易得一蘇常鎮守使缺。其中最爲失意者爲蘇州水陸兩警廳長。水警廳長趙雲生。任斯職已歷八年。頗向得軍民兩長所信畀者。今已經提空。經下令給予一顧問官之空差。而陸警廳長趙金城爲齊之心腹人。昔任軍署副官長者。今改任緝私統領。新命朝下。撤差文夕到也。如此一轉移間。七師師長。齊得自兼矣。蘇州二師軍隊悉已調集寧垣與浦口之間。二師自政變以來十餘年中。從未調防過一次。今則吳門僅留陸軍一團矣。宮邦鐸援十九師師長之新命後。松滬鎮守使之職任。同時而下。齊氏到滬任事。宮氏於十日十一日兩天之內。已將十九師全部開移到上海。分駐江灣滬南一帶。其軍官屬佐今日暫駐全皖會館中。而宮氏本日抵申後。即在湖州會館設行轅。來滬時。暫以十九師師長之地位。維持上海秩序當日即發貼告示。並對往調者表示暫緩接任松滬鎮守使。蓋宮氏亦深知此缺與張允明大有抵觸也。白寶山軍隊十日先已開拔。明日可以開完。今日白已將上海防守司令任內之未結各事。移交與宮師長。自定十二日返海州矣。

注意津浦線治安

長江方面。自吳佩孚抵甯後。局勢稍易。段張馮各領袖僉願以和平之手段促成統一。對於津浦線德州各站。由張馮胡各司令。派出相當之軍隊。以維持沿線治安。馮胡兩司令已分電財政當局。籌商軍費。聞馮爲二十萬元胡爲十萬元云。

突然激變之甬江

孫傳芳爲東南風雲中之倖運兒。既援浙省。又得閩浙巡閱使。近日且收編張允明師。而第六旅之劉永勝今又傾向浙孫矣。日來之謀得松滬軍政行政權。又在處心積慮。故特將第十旅之一團步兵。着駐上海並任製造廠督辦楊邦藩節制留滬各軍。在浙省方面。[illegible]夏因已收編鄂軍爲第一師。乃議決將潘國綱所遺由周鳳岐代掌之第一師浙軍。下令解散。該師中下各級軍官。大起恐慌紛集寧波。羣謀抵制及推翻孫氏之辦法。已由該師中各軍官潛派某副官到滬。與此間前組治政府之十一委員。密議倒孫之大計。本日下午三時許。在本埠法界某要人宅。特爲此事開聯合大會。集議倒孫之辦法參列會議者。各方代表。共有六十餘人之多。此項絕大風潮。今方在醞釀之中。而已經表示顯露者。爲新任寧紹鎮守使孟昭月由省赴甬履新。未到寧波。即經第一師拒絕。孟氏乃不敢前往。當即委原任一師參謀之陳其蔚前往斡解。竟未得效果。孟氏祇得還杭。州浙事情勢日見緊急。萬一孫傳芳再進一步。恐爆發即在目前。蓋形勢已岌岌可危也。

攝閣提議對南辦法

北京通信。江浙蘇鄂等九省。醞釀聯防以來。攝閣因維持政局起見。特加注意。日前黃郛王正廷李書城等。在國務院招集緊要會議。討論應付方針。多數主張。關於應付長江疆吏手續。及鞏固北省防區計畫。在津段張馮之時局會議。必以此項爲首要。攝閣似無過問之必要。惟黃郛以長江形勢不穩。內閣既負職權。當然亦負應付專責。故對該方之新形勢。提議三項辦法。(一)由攝閣全體名義。分電蘇齊鄂蕭皖馬贛蔡。及在浙之孫傳芳。詳詢對北趨勢。能否與北方和衷共濟。維持政局。(二)調查長江各省防務近況。各疆吏是否已與吳佩孚携手對北。再謀辦法。(三)設法制止長江各種軍事行動。敦勸須完全取消。日來又鑒於蕭耀南齊燮元等。態度極不明瞭。萌顧國民軍總司令部各要人。設法預防。據政界某要人云。此次攝閣忽又注意長江新形勢。內幕中確有極大問題。蓋因在津各要人。對於攝閣多不滿意。其中緊要原因。則以黃閣各閣員。一切不能負責。而黃郛王正廷等思藉此鞏固地位。然據軍界某要人云。長江形勢。與中央政局。實無牽連問題。亦勿庸攝閣爲之注意。據此則黃王等殆將勞而無功。自取煩惱歟。

天文研究

發現慧星之考查

巴塞台經發現　熱斃人口極多

近日天曉之際。東方發現慧星一個。據天文家之考查。謂此星主火。明年勢必天氣炎熱。該星曾於西歷八百九十四年時。在歐西巴塞國發現一次。以致該國熱度表。達百度以外。熱斃人口極多云。

廣告

青島 上海行（滿鐵航路船）
▲榊丸 十一月二十六日正午
▲西京丸 十一月二十二日正午
天津行
▲大潮丸 十一月廿三日前八時
▲濟通丸 十一月二十六日前八時
▲長平丸 十一月二十日前十一時
龍口行（往復共 旅順不行）
▲龍平丸 十一月十二日後六時
營口行
▲長順丸
大阪 神戶行
▲長順丸 十一月廿一日
大連汽船株式會社　電話（代表）（番號）四一八五番
監部通 吾妻橋　專屬荷客取扱店　丸二商會　電話 四二六四、五八八八番

効驗最速　麻病藥　利比兒 リベール
奏効確實
濃·疼·痛　特製利比兒　服五日分便可
悪性用特製　五日分二円　十三日分五円
輕症用　五日分壹円　十日分貳円
送料內地十二錢海外四十五錢
大阪東區南久太郎町三丁目御堂前
藥劑師 竹村幸次郎
九條藥局竹村製劑所
振替大阪一八二六·電船園一五
全國到處藥店皆有販賣

久和隆綢緞冬季大減價廣告
「本號爲酬答主顧優待各界盛意起見特於陰歷十月十九日起舉行冬季大廉價各貨照原價一律八扣特別大便宜三十天良好機會幸勿錯過」
大減價
開設奉天金銀庫大街

現貨 正二月 路貨
德國洋車條
德國双人靴子油　各種毛市品
黑油漆布　嗶嘰呢
洋針　元青大絨
各種色羽毛紗　太西緞及羽綢
奉天小北關大什字街西路北
英商 和記洋行啓　電話一千一百七十一號

乾卯商店奉天出張所廣告
敝店向來各貨委華信洋行代理多年近來銷路日廣茲爲擴張營業便利主顧起見在奉垣設立支店定名乾卯商店奉天出張所現住華信舊趾先行交易擇日開張今將各貨列下倘蒙賜顧無任歡迎
工業藥料　化學藥料　醫用藥料　繃帶材料
牛奶粉各種　醫療器各種　六〇六各種　漂白粉各種
批發零售
開設奉天小北關白塔寺後街

病者之大好消息
萬餘男女可不費分文而脫離痛苦矣
已患背痛骨痛及腎部各症諸君、可知何爲脫離痛苦乎、君如珍重充分之康健、而欲函索樣盒乎、此種樣盒、乃千百病者之曙光也、君如駕臨敝公司、便可參看數百封証函、均係病愈者寄來之謝函、此奇特函索樣盒之機遇、請勿交臂失之、如蒙惠顧或函索樣盒、請寄至左列地址可也、

營口
源來盛洋行
經理先生 台展
劉步淵械

特別樣盒一萬盒
先來之一萬函索樣品者、當得第威德補腎丸特別樣品一盒、請即將贈券寄下、便可不費分文、先得試驗、想君當已費許多金錢、購買他種藥劑、現在敝公司特請先試後買如試服滿意、(敝公司可斷言必能滿意)再行購服可也、別家均無如此供給、實亦不能有此供給也、請將贈券連同郵票一角、作包寄之費、寄至本公司、樣品當即寄奉、
價目　大瓶 現大洋二元七角半　半打十五元
　　　小瓶 現大洋一元五角　半打八元

三井洋行
奉天大西關

生乳良藥
人造乳
此爲下奶藥名曰人造乳
連服兩瓶後母子不愁乳
每瓶大洋壹元外埠函購每瓶加郵費三角
此膏較普通膏藥效力非常迅速
膏藥大王
腰痛筋骨痛
七日即效
每貼現大洋壹元外埠函購不加郵費
各埠藥房均有經售
永年西藥房發行
奉天城內西華門小西門街　分號大西關大街

仁章絲織公司廣告
本公司開業有年經營絲織事業延聘浙杭技師督造各種純絲織機花緞各色三閃織機花緞改良二三閃花緞各色純絲織機花絹織機花紗雙縐線地緞出品力求精美花樣特別翻新久經銷行津滬粵閩湘濱營奉各大埠深爲顧客贊許茲因推廣營業起見特來奉省設莊以便顧客就近購辦凡蒙賜顧備極歡迎倘蒙定織尤爲歡迎之至限日交貨決不愆期謹祈公鑒
計開各埠批發分號地址
上海批發所　天津路斜桂記莊內
營口批發所　西大街德源春院內
鎮江總公司　城內仁章路　電話二七〇號
長沙批發所　泉閣後街黃合興號內
天津批發所
奉天批發所　鋼行胡同興泰號院內
奉天仁章絲織分公司謹啓

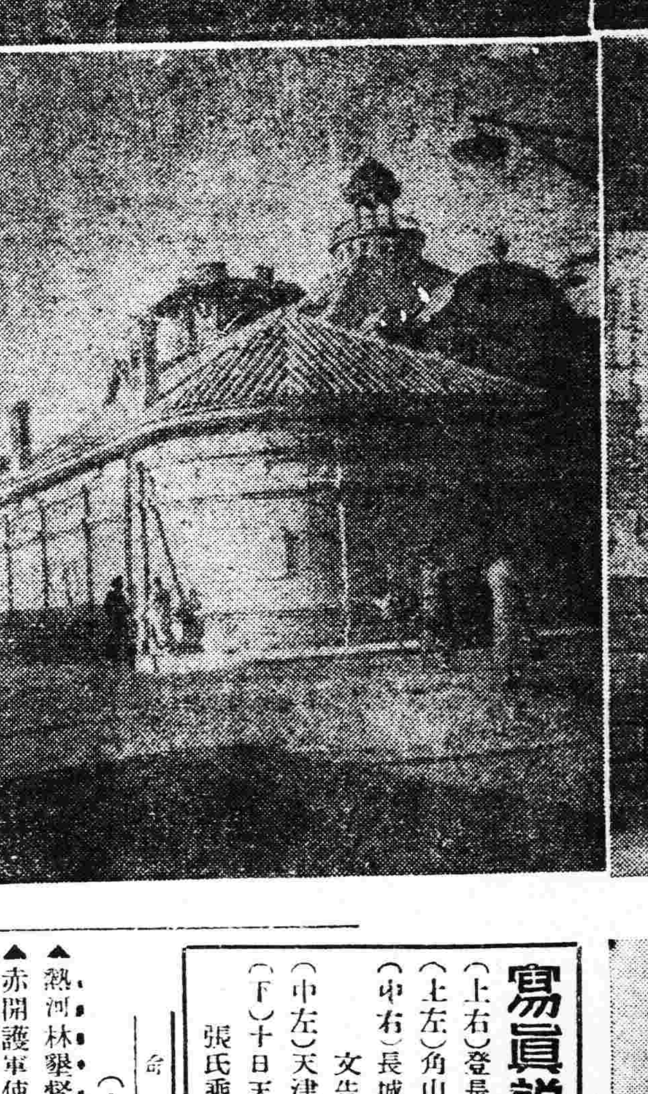

中外要電

段馮先後入京矣

奉張念三成行

（廿二日發天津專電）

段祺瑞已于本日午前九時首途晉京

又北京電云段祺瑞于本日午後二時四十三分入京奉軍將亦相繼入京

又北京電云馮玉祥已于本日午後四時回京張作霖定于明日入京

英國否認英俄協約

（廿一日發倫敦來電）

英外相沁巴濂氏通告勞俄代表拉哥斯吉氏畧云英國將齊諾比天氏前致英共產黨之書函認爲眞確事實所以前內閣所訂結英俄協約碍難承認云云

奧新內閣閣員決定

（廿一日發東京專電）

奧國新任總理拉米克氏現將閣員決定如下

副總理瓦巴　財政總長阿列拉　外交總長瑪達呀　社會總長列士

意大利政局之險象

（十六日發羅馬來電）

▲法雪斯底內閣將搖動

政治形勢現在益趨險惡國外人士之感想自以爲法雪斯底黨內閣即將搖動但羅馬城中之趨勢與國家之公安適成相反除流行之示威運動外兩方多數去職之人彼此紛紛宣戰均用激烈行動彼此聲稱專心愛國此種變動若相持不下勢必使政府威望日落莫索利尼失去民心固無疑議但莫索利尼氏尚不至遽遭即被推翻以其在國會之地位尚未搖動有謂其在法雪斯底黨之聲望將一落千丈似屬未必盡然

狄上將仍主張帝制

視民主制爲引導德國於難境

（十六日發漢堡來電）

狄比慈海軍上將公然聲稱現仍爲一帝制派狄氏曾於此間進行大選競爭演說謂德國處於現在制度之下決無若何之希望現在之政體如不改革難竭力設法以謀財政與實業之發展德國之形勢必致日趨日下狄氏又謂吾人如不速將民主制度及民主黨領袖剷除淨盡則鄙人逆料德國必遭完全之傾覆民主主義不能引導吾人出於困難途境反使吾人進入困難境內據常語云有六千萬人民之國家未能消滅於近代情形之下鄙人對於此語不表贊成因較德國爲大之國家已於吾德滅亡之前滅亡矣德國處處於此世紀中實以政治爲樞紐歐洲主義現已漸漸消滅而退讓於國際主義據經驗而論可知按照維新情形德國不宜爲世界列國德國亦未達到此種經驗之時機現在之德國與舊式之德國有異故吾人應將此種德國加以脫離云云

華人由荷移入英國

（十六日發倫敦來電）

新聞週報載稱移民當局及警察最近查察各種事實始悉私移華人入英確有一種機密計畫華人來英者多數取道荷蘭入境以荷蘭之洛特丹城華僑甚多常僞乘華人所獲護照之贈私自入境倫敦華界之人數現又增加而利物加浦及袖夫兩處華界亦見澎漲

命令

（十一月十八日）

▲熱河林墾督辦一職著即裁撤此令▲赤開護軍使一職著即裁撤此令▲任命戴修鑽爲京師審判廳推事此令

寫眞說明（自左而下）

（上右）登長城望山海關車站

（上左）角山寺遺留之戰跡

（中右）長城所殘留之吳軍討逆文告

（中左）天津段祺瑞之居宅

（下）十日天津之總車站（右爲張氏乘車左爲馮氏乘車）

東三省新聞

▲奉　天▼

○撥欵賑濟俄難民

鎭威軍總司令張雨亭以白俄難民流離我境者甚多當此隆冬饑寒交迫情殊可憫乃飭省署由罰金項下撥欵十萬元用以賑濟俄難民衣食云

○軍官迫機隊出發

張總司令赴津會議已有多日現將各項事務與馮段兩要人議有端倪數日內即行進京遂電調北大營所組織之軍官迫機炮隊迅速赴津保護一切該隊接電於月之二十一日晚車開拔西行云

○衛隊騎兵旅回奉

東大營之衛隊騎兵旅前當奉直交戰之際奉調前敵參與戰爭今戰爭終止各隊陸續調回以衛地面故衛隊騎兵旅第一團於日前二十二日午後三鐘開拔回奉持有黃旗書寫保境安民四字云

○王廳長愼重稅生

財政廳稅務講習所舉行考試已逾五日而迄今尚未揭曉聞其原因係王廳長爲愼重稅務學生計擬將試卷親自閱覽以免有所貽誤聞俟披閱完竣日內即當發表以憑錄取云

○賑濟米繼續運津

鎭威軍總司令張雨亭不忍直境災民受凍餒之累撥巨欵購糧賑濟已誌本報茲聞又在營口由警備司令李少白經手購買紅糧一萬七千五百石包米七千五百石於二十一日裝海甯得利兩輪運津賑放云

○徵集警甲興革策

全省警務處長兼保甲總辦于濟川爲改善警甲集思廣益起見特于昨（二十二日）飭令各縣警察保甲所長將地方警甲應興應革事項逐條擬具意法呈報以憑覈核採擇施行云

○一三軍運去藥品

一三聯軍軍醫處長李伯堂因需用藥品甚夥乃派軍醫張某來奉向總司令部軍醫處請領藥六十餘箱於二十二日由京奉車運往秦皇島云

○總部委定調查員

保安總司令部現因軍務事宜諸待調查亟須委定專員以資責成茲聞已查有陳元芳者堪以充任當即委爲該部陸軍調查員云

○康議員當選被控

省長公署現據滕繼善等呈控議員康德峻等運動當選等情省長據此以康德峻等對于劉輔信運動當選一案如果確有關係應赴地方檢察廳起訴該廳自能依法辦理是以不准所請將來結果如何則尚未可知

○慰勞餘欵立工廠

東三省軍士慰勞會以前此所有收入之慰勞金與物品業經送赴前線附與各路軍隊而三省慈善家之輸將者仍然絡繹不絕現經開會之結果擬將慰勞會取消其名義暫行留存所有該會事宜均歸總商會兼代管理以節靡費至所有續收欵項除酌量分給受傷兵士外餘欵則組設一大工廠藉作受傷較重致成殘疾之兵士養老之用云

○電話局赶修電線

自日前北風凜烈大雪紛降天氣驟冷除南滿路沿線之電報電話線因冰凍發生障碍外中國長路電話亦多有不通之處王拱宸局長於接各分局之報告已令一律派工匠赶速修復以利交通云

○飭查僞造印花犯

僞造印花有干禁例乃竟有僞造情事茲聞省署現據西豐曾步雲舉發侯運隆行使僞造印花截記託人販賣等情請爲查究省長以如果屬實殊非是已令印花稅處轉行西豐縣查案具覆以憑核辦云

○高等廳委定推事

高等審判廳現因洮南地方廳推事趙廼金因事被撤遺席關係司法極爲重要特委張志耀氏前往接充云

▲吉　林▼

○張副帥旋節誌盛

張副帥於昨二十日早由奉到長先晚赴長之吉垣軍政各官長並赴哈埠朱長官張鎭守使蔡道尹長春榮道尹李統領趙知事咸迎至頭道溝日站下車後經榮道尹迎入道署休憩並早餐各官長紛紛謁見在長休憩半日與朱長官關於軍事有所談議及下午一時許乘吉長賓專車帶從隨員啓節吉垣赴長出迎之各官長亦同車回吉吉垣軍政兩署先期在吉林站高搭彩樓懸掛國旗昨日下午軍警滿佈自車站迄軍署沿路軍警崗衛林立各路口並有騎兵守護街巷商民咸懸國旗表示歡迎下午三時王省長及軍政兩署人員並各機關首領各法團領袖均至吉林站候迎及三時後專車未到探聞車時更改之故嗣至六時始抵站王省長等均鵠立月台當師出時隨同回吉之官長先下車旋張副車降到月台軍樂大作當時深澤總領事亦到站迎迓張副帥對迎者答禮後與王省長及日領稍事寒暄入車站北路警駐所內之臨時招待室少坐迎者入見後即出站乘摩托車入城直赴副司令部到部各官長各法團領袖咸分班入見慰勞即晚省座在署設宴爲副帥洗塵各廳處長咸與坐云又商民除懸旗歡迎外並在車站搭歡迎牌坊工商兩會所懸匾額爲凱唱榮旋農教兩會歡迎騎竹極爲美麗云

▲哈爾濱▼

○徒步旅行家抵哈

近年以來中外各國徒步進行全世界者頗不乏人茲聞月之廿一日有俄國青年旅行家闊羅布哥夫及衣沃干順二人由長春到哈分文不帶所有飲食均係地方周濟現擬在哈稍停即赴東蒙而入中亞細亞以達歐洲各國云

○董事會董事易人

哈爾濱市政董事會原有華董事五六人茲聞董事李夢伯升充市政管理局副局長遺席重要聞各界推賁鴻翔充任查賁氏前充伯力領事對於交涉事宜堪稱熟手云

▲綏　中▼

○裴旅長到綏拜客

東三省陸軍步兵第四旅前於本月十四日由關內遄返駐防綏興兩縣合誌本報茲聞該旅旅部設在本邑車站旅長裴振東氏當將軍隊整理就緒隨即親至城內各機關拜客以資接洽惟聞該旅軍士前駐興城軍規嚴肅買賣公平久爲人所欽佩今駐本縣定爲商民之保障云

▲梨　樹▼

○匪訊紛紛之電告

本縣公署昨二十日接到西安急電距城南十餘里有股匪千餘勢甚披猖聲稱破城現未攻擊頗形危急請求援助云本日又懷德來電南滿線北縣東南十二里發現馬匪六百餘名槍械整齊大舉攻城爲此電告聯防竭力來援樂所長急率本隊同懷本邑各隊束裝候電作援云

○梨樹稅捐比較觀

梨樹稅捐徵收局自局長楊芷青遷移四平街市僅委員及各員巡比較照常因直奉之影響收入寥寥近日糧行跌落有糧者多不肯賣比較難足長徵何有李委員對此異常焦灼當局必能見原也耶

▲郭家店▼

○保甲長來驛防匪

梨樹縣第七區區保長馬雲同八區甲長張財帶同甲兵日昨廿號來郭分駐各糧棧駐防保護地方治安昨廿一號聞該匪以將二道河子占領燒殺搶掠姦淫慘不忍聞經所長來電將地市警甲調往該鎭追擊能否蕩平容訪誌

▲五　常▼

○自衛團正式成立

本縣胡匪蠭起商民不安於枕是以紳商楊子和等發起組織自衛團幷在財務處設籌備處舉該處主任李君紹棠爲隊長有槍者出槍有人者出人有事則聚無事則散并不受他種種限制已於十三日成立矣

○總隊長督隊勦匪

五常縣保衛總隊長張君精一日昨帶隊馬步隊赴玩沿山等處勦匪匪徒聞風竄逃已于今十二日旋歸矣

▲長　嶺▼

○甲長吞欵已被控

長嶺前日接奉省令徵兵尅日送奉當經以事關重要星夜邀集各該區官通知所轄村長指令每甲長抽送民丁一名各甲長倉猝之際因種種關係竟明碍難抽齊故特募實雇人來縣候命惟有三二甲長攜欵來縣並未僱兵此欵不知歸於何處茲城區甲長九名出一名兵欵六百餘元出九名兵之宿食費一百八十元各住戶以兵未僱若欵未交回擬赴縣署控告云

▲阜　新▼

○劉團長赴奉任務

駐阜邑鎭威軍騎兵補充團團長劉如鑑氏已於今（十六日）早五點鐘帶兵弁數名赴奉謁見張總司令詳陳一切防務兼辦要公諒不日即可返防云

▲綏　化▼

○限制林商領照期

綏化署日昨（十六日）接奉黑龍江省森林局令謂前林務局暨本局先後出放林場計有一百餘起之多其未遵照定章繳費領照者尚屬不少迭經令催各該林商希圖省費置若罔聞竟有先行採伐已獲厚利而部照尚屬虛懸者視法令如具文設非明定限制不足以杜效尤特定將民國十二年以前所放林場限三個月繳費領照十三年以後所放林場限十個月內繳費領照倘再逾延則即撤銷原案另行發放以維林政云

○初級生加添課程

綏蘭道尹爲增長兒童知識起見昨（十六日）令各男女初級小學校除正加添三課外均字經百家姓一門以俾多識多解云

○電報收費新規定

綏化電報局前奉總監電令謂自本月一日起凡三省互遞三四等電均一律按照隔省價目收費已經東三省交通委員會核准綏局遵即照章辦理云

○新兵多發還原籍

綏化縣前徵募之新兵已均送往奉省現經該管軍官檢選合格者分班留部教練不及格者均發回原籍昨十六日由呼蘭來綏約六十餘名均已回家各安生業云

▲黑龍江▼

○嚴查軍人夜遊行

黑龍江戒嚴司令部司令高芷玉富蘭亭吳少權參謀長王雲曲副官長成友直偵察長賈文翰前因各軍團軍人出入不時甚至夜間尚來往街巷毫無忌憚以致兵匪不分難以防範既失嚴格軍人之規律又悞保護治安之政事殊爲可惜特召軍政長官會議嗣後務必嚴禁軍人出入夤夜遊行尤當注意等情已誌本報茲該司令等仍恐有不服從命令隨便夜遊或軍警徇情賣放不予究懲情事故自昨二十二日夜即躬親分段嚴重以昭愼重而免僨云

○趙局長公畢返哈

黑龍江哈埠鶴崗煤礦局長趙壽山氏前因該局事務均已佈置妥協不日興工開礦特來省報告當局茲該氏業已公畢無敢逗留特於昨二十日晚十二鐘搭車返哈云

東三省雜報

△奉　天▽

領彈照准

城西保安堡村長全學學爾向瀋陽縣署呈請購領俄槍子彈貳百粒以維安寧由張知事呈請警務處核准指令由縣於二十二日傳諭備價大洋貳拾八元繳縣代領云

續運運粮

奉軍自乘勝入關所有軍隊大多已運駐津保一帶應用軍粮甚夥除日前由營口用輪船兩隻運赴天津高粱與包米共計一萬七千四百五十石外茲復由奉運營七萬七千石以便由海路運往天津備用云

火車遲延

京奉火車向係二晝一夜可以到達近自奉直戰後雖經售賣客票開到着之時間較前殊甚遲延（因過軍用車須在中途停駛）由北京來奉之客車竟有須四日始能到奉者行旅苦之

生死調查

市政公所據各區調查城關生死病人數報告如下（一）周鴻恩王蓮芳關續卿郭錦柱王永祿家均生（二）吳則友吳英李順才郡謙堯宋保廷任張氏（一）張傳泉王明合關殿五竇世卿病共生五人死六人病四人云

捕獲窃犯

南滿貨車於二十一日在新台子站附近發生被窃案當經日警會同中國警察踏緝於爍達屯訪明有張全等所窃乃前往逮捕十二名起出賍品線布甚多當經送來西站警署訊辦並聞于十八日該犯等於高力屯附近在貨車曾行窃一次云

洋行被窃

日站票房前德商黑威洋行支店二十一日午前四時有窃賊由便所窗口竄入將支店主任倫古歐之現金二百五十元窃去比其知覺業已追赶無及矣

送懲烟犯

省城戒嚴司令部前查獲娼妓史清新史惠軒兩名經執法處審訊雖無不法但供認吸食鴉片亦屬罪有應得乃于二十二日函送地方廳懲辦矣

冒充軍官

九門外稽查處查有在該地妓館騷擾不堪身着中尉軍服劉玉林當經盤詰証爲冒充即行逮捕送往稽查處訊辦云

一段奇聞

大西城門外南順城街門牌二百五十五號王鞋床執事王景雲素有斷袖分桃之癖該屋櫃夥李玉和前幾日被其調戲行有雞姦數次於廿二日夜四時許王某歡心大發商議李某欲行姦事是日李某不知因何竟起歹意遂暗藏利刃腰中假意摸索王景雲王樂從之李將其陽物在手乘其不防用力將陽物割下李某遂奔赴大西城門分所自投經所巡長一面派人將王某抬赴平康里東方醫院調治一面備文將王某送署人無教育無所不有望關心風化者應得情由時重懲爲是

△復　縣▽

農會改選

復縣農會各職員已屆三年任滿之期聞招集會議定於十二月十五日在各區初選二十五日在城內覆選云

議員納寵

省議員張曉棠君日昨由省旋里聞係新在城南媒聘妥某氏爲小星特行回家擬娶云

△哈爾濱▽

易委校長

濱江縣立第十六小學校長應忠武前以擅離職守經校董告發曾經教育局派教育委員楊華恩視查果有其事當經程局長撤換遺席以紀銘升充云

△錦　縣▽

胡匪猖獗

自大軍開拔各縣警甲極盡保衛之力地面均係安謐惟錦西縣胡匪日熾搶掠綁票日有所聞警甲知若罔聞聽其所爲現該匪綁去網戶屯管家溝小荒地人票數起該警甲尚不以爲然況該匪並非大股亦易剿捕何竟養癰爲患云

幸未成災

南關祖師廟東路南有王玉石舖後戶外有秫稭風帳因其堅牆難免宵小之怨竟於昨拾八日夜八點余其後戶外風帳被人施之以火當時烈燄飛騰該市尚未能知幸有對門各家所見急爲施救遂爲撲滅幸未燎原亦屬幸事惟該市理宜嚴警何必傷此不肖之徒耶

△梨　樹▽

搜出烟土

本邑自股匪擾境後下令戒嚴凡行旅往來極力抽查恐奸宄滋事昨二十日有吳錫三由四平街販烟土數兩乘汽車行至南門被警搜出送區轉所由所保出聽候罰辦

△樺　甸▽

團丁斃民

月之十三日保衛第四團團丁數名赴稗子溝公幹行抵姬家店打尖尋食酒肉該店東姬某以僻處山荒以未有對之該團丁仍行強索繼而用武連發兩槍頭槍則命中左臂次發穿透腹姬某已立時仆地不醒人事團丁去後該店夥始將姬某抬舁來縣赴縣喊控刻聞姬某已死如何了結探明再誌

會董舞弊

本邑第三區三道溝隴地方有居民牛貴孔者素係土豪出身武斷鄉里人民因畏伊之威公舉爲百家長今歲以地方不靜又成聯庄會被舉爲會董詎該牛某自攫得會董後大施羅掘手段按頭二三等戶下牌即青份亦每人勒索一百五十吊稍有不遂打罵立加不特此也并將前六月間上放之賑粮十二石揹不發放竟喂牛馬該處居民屢遭淫威忍無可忍刻已來縣指控矣

批示

◎省長公署（廿二日）

▲于仙舟　呈應理不理請飭依法裁決由批仰即遵照息訟

▲孫旭堂　呈不查事實非法裁判請飭高等審判廳審訊由批如有不服儘依法上訴

◎清丈局（廿一日）

▲趙顯廷　呈案延無期請追辦由批仰逕赴縣候質

◎高等審判廳（廿二日）

▲李禮昌　呈與大昌興因債務涉訟由批廿二日開庭審理

◎市政公所（廿二日）

▲張福全　呈請堅銷廣告捐由批仰將特許証及捐票送所以憑核辦

▲趙伯玉　呈請免試給証由批仰于十一月二十四日來所考試

▲田竹泉　呈請考試藥劑士由批仰于十二月二日來所考試

▲張潤廷　呈請藥商許可証由批准予發給

宣統出宮後

日本人之清室觀（上）

…譯自稻葉君山著「追放された宣統帝」…

宣統帝爲人放逐。而不能不離其北京祖宗三百年來之皇居矣。果何原因。遽演此劇。殊不易明。殆運命耶。對今日清朝之末路。有不禁之同情。固無庸論。尤甚者宣統帝。尚未成丁之一可愛青年耳。警報一傳。深刺內外之人心。非無因也。

◆

宣統帝爲醇親王之子。醇親王者即故醇賢親王之子。光緒帝之胞弟。爲世襲罔替之鐵帽子王。光緒帝即出於醇親王家。而嗣繼大統者。咸豐帝之弟兄間。有恭親王者於日清戰爭之前後。固未有何聲望。亦未嘗有嗣大統者。無論何時皆懸其旗於醇親王家。而先代醇親王之妃。乃西太后之妹。自然以皇室之懿親。深荷優遇。恭王非似醇王。與西太后不甚相洽。遂相疎遠矣。然在今日視之。以不過偷終之恭邸。反過其自得之生活矣。西太后乃葉赫納拉氏之女。女眞之名族。實即爲清太祖所滅者。今開原東北十里許有葉赫舊城。此即葉赫納拉氏之故地也。西太皇。至爲皇太后。於垂簾聽政伊始之際。外人有謂葉赫納拉氏出現。非國家之慶事。愛新覺羅與葉赫納拉非仇敵乎。亡愛覺羅氏者其爲西太后乎。何此言竟能中的。以出于葉赫納拉氏婦人之系統。而承帝位。遂使清朝遭此悲慘之末期乎。

◆

有趣之歷史的儁面。清朝漸突破山海關。奪取北京之際。係順治帝之治世也。時帝僅八歲。輔佐者爲睿親王多爾袞氏。多爾袞之材能。不讓太祖太宗。遂平定中國本部。造成三百年之基業。繼順治帝者爲最有名之康熙大帝。其即位時。僅六歲。大帝之盛業。無須再述。夫際此興國之氣運。君主年齡之老幼。非成問題。唯君主之不求直系。而以旁系嗣繼大統。輒易生破綻。斯乃君主國之慣例也。宣統帝之繼承。其爲旁系固無庸論。而光緒亦爲旁系也。則其國本搖動。果將何如乎。於光緒即位之時。吳可讀曾屍諫西太后屍諫云者。以自殺之遺疏。上諸西太后也。其遺疏所云者。大略謂同治無子而崩。以無處之之法。嗣位皇帝。遂求之醇親王家之一王子。（光緒帝）誠大誤矣云云。同治帝乃咸豐帝子。與醇邸爲叔姪行。而今選立之一王子則爲同輩同輩。故與嗣繼皇帝之條件相反。今之皇嗣。誠宜以同治帝之卑屬晚輩爲條件。不然則大行皇帝爲不能祀之鬼矣。中國禮同輩不得相祀。以晚輩爲條件者。以有此立嗣之法則故也。西太后。亦窘於此。遂謂今已立矣。實無他法。他日此皇帝有子時。即以其子。承桃同治。乃糊突過此一時。無此爲表面之事。而裏面猶有幾多之葛藤也。恭親王之不快。自無庸論。而皇族在此時。已有許多生活艱難者。不良宗室。亦輩出不鮮。故西太后此等之專橫。最易惹起問題。遂於愛新覺羅氏之地盤。生有龜裂矣。如是不幸光緒又無子。以致由醇親王家又出再度之嗣皇帝矣。即今之宣統帝是也。（未完）

宣統帝

神皋雜俎

本欄歡迎投稿

小說

柴米夫妻（紅橋舊主）

王卓生是養正學校的小學生。晚間放學。他仝學們。都背上書包。跳着笑着。打着鬧着。嘻嘻哈哈。唧唧喳喳。像一陣烏鴉。分途散去。惟有他。憂悄悄的臉上。佈滿了愁雲。想。咳。又要回家了。

他終於不得不回家。到家的時候。鄰家都已上了燈。他家還是漆黑的。

他母親坐在暗處。他午進屋。沒會看見。定了定睛。纔看見了。只見他母親嘴努出一寸多長。氣忿忿仝午間一樣。因道。媽。怎麼還不點燈。他母親照他臉上啐了一口道。油呢……你那短命的爹又死出去了。……這早晚還沒回來……家裏米也沒。柴也沒。還點的什麼倒頭燈。（土語尸床燈也）卓生聽了。也不敢做聲。暗想母親不是前天從工廠領出一二十吊錢麼。怎麼不幫幫爹的忙呢。

但不敢問。便慢輕輕地出了屋。到廂房裏。他和祖母的居處。他祖母躺在炕上。見他進來。含着悲聲。說。孫兒。你回來咧。你你你……再到張家店裏看看。你爸爸去了沒有。早點回來。卓生咽着鼻子。應了。飛奔出門。直到張家店。

不多時。他父親隨着卓生回家。閉着嘴。瞪着眼。臉上一道一道粗筋。怪可怕人的。

燈裏何嘗沒油。不過少點罷咧。柴米哩。也足夠兩頓用了。這時他家燈已點上。柴米也忍耐不住。竟自燃起煮起啦。他父親一腳踢開門。到屋裏。朝椅子上一坐。從腰裏掏出兩張錢票。狠命地向桌子上一摔。都不言語。

他母親棋逢敵手。看了也不做聲。忍住。未肯輕易發作。一家子晚飯吃過了。

王卓生急忙到廂房裏。攤開書本。在燈下出死勁讀書。極力把他腦子鎖在書裏。但是有時鎖不住。便看見他祖母白髮蒼蒼。望着他。又想起他父親他母親。就若仇讎。吵鬧着。

夜闌人靜。卓生睡了。猛然被一些大聲驚醒。只聽他父親道。……我就該死。柴米一天到晚釘着我……他母親道。誰教你是男人來。男人不管家裏嗎。我賺的錢。我留着送老哪……他父親道……送老……送老……你左不過留了貼娘家呀……不要臉他母親道……你不要臉……你不要臉……他父親道。你不要臉……你不要臉。辟浪越激越高。接着祖宗三代地罵起來了。一會兒。乒乓直響。呼通呼通。大約已經扭打在一堆。

也許又是他母親敗了。拉着嗓子直哭我的媽呀……。

卓生經慣。知道這一打。又能平靜幾天。心裡到得了安慰。他母親哭止了。他便睡着了。但不知他祖母這一夜也還睡得着麼。

桃源慘劫（續）（久成）

柳生到站。在火車臨開時。對送他來的鄭君和張老的兒子說。鄭叔大哥。再見罷。不過如出大門時所言的一樣。始終沒有說出稱謝的言詞。但罕罕記着張老託囑的一對瓷瓶。

原來這村中的住戶。都是南城的人氏。張老於前七年。率領幾家同族和親戚。來到此中。鄭君是他的內弟。秀蘭曾在南城某女師範。讀過半年書。因移家廢學。這村中一切的經營規畫。全是出於張老一人。

一日大清早晨。從街上走過身具武裝的騎者數人。聲言大隊將從此路過。勸以萬勿惶恐。無如家家自危。極大的恐怖。就瀰漫了這全村。傍午。果有三十多馬隊到村。自稱爲某某軍隊。張老上前施禮。道道辛苦。只見他們。人困馬乏。形色憔悴。知道是酷戰逃生的匪類首。領年可三十左右。慷慨豪俠。談吐又極儒雅。對他部下說。到了朋友地方。都要體面。隨就分派各院。又打發二人上了北山。拿着望遠鏡。不住遠遠的窺望。吃完飯。卻向着張老。借錢借馬。又要些整潔的衣衫。上馬匆匆而去。村人都大喫小歡的。以爲遭了莫大的慘劫。

天黑了。悲慘的村中。寂靜得異常。並無一家點着燈火。微聞遠遠的馬蹄聲。漸漸逼近。卻包圍了小村的四面。槍聲環作。好不嚇死村人。一會兒靜了。忽地裏家家跳進好多的人來。向屋直撲。這這再放些槍。又靜了。一家屋中喊着說。我們都是住家的良民。這裏並無歹人。只聽得外邊說。都點上燈。當家的快出來。人都端着槍。進了各家。厲聲說。好東西。敢窩賊匪。打打罵罵。大鬧一頓。打罵出來的好飯。都吃完了。帶隊的是個粗暴凶狠的少年。卻住在張老的家中。鬼頭鬼腦。各屋張望了一回。忽然吹了數聲警笛。叫齊隊伍說。敵人從西面來撲。快些預備。隨就分派妥當。又說婦女都要歸到一院。秀蘭同着母嫂。在昏黑的夜中。向街心某院走去。張老卻在後面跟着。秀蘭忽大聲喊叫說。爹呀。不好了。張老潑口大罵。只聽得連發數槍。母嫂應聲而倒。秀蘭轉身投到井中去了。他們也拉齊大隊。向着西北追擊而去。（未完）

筆記

▲文藝叢考（續）（陶明濬）

詩說雜記三十六

作詩無論早晚。要以工爲主。達夫五十爲詩。其成績正復不尠。亦也。如學者之成就與否。正不在早與晚也。孔子五十學易。乃天縱之聖。曾子七十乃學。終荷道統之傳。荀不四十遊學。名聞天下。公孫宏。四十方讀春秋。亦以功業顯。朱雲亦四十始學。直聲震乎古今。皇甫謐。二十始授孝經。皆成大儒。蘇明允二十七歲。始知發憤。其古文卓然爲大家。是學不拘早晚。惟其能學而已。其明效大驗。固古今同然也。要須言瞭於耳。則事味於心。文察於目。則篇留於手。如是則縱橫自如。舉動從我。以行文爲極天下之樂事矣。且詩詞必能令其有所長。不能禁其毫無所短。夫稻穀千鐘。而糠皮居其大半。開錢滿億。而穿決自不能無。然日用飲食。卓通貨賄。必不能少。詩亦猶是。或徑或迂。或屈或舒。女人澤隨龜。必無調足之暇。深淵捕蛟。亦必無定手之儀。極辯之言。有時則稍有所屈。至通之文。有時亦不免於翻。安得求全責備。至傷太樸乎哉。

談叢

▲讀鐵錚遇險事書後（見十日本報）（柳庵）

某君此作。確有其事。惟與事實不無出入。茲以余之所聞者附焉。記中鐵錚君任吉林官銀號稽核。偕助員某往扶餘查事。中途爲匪首諡東亞部所擄。詢知其爲讀書士也。乃示溝匪安民一題。所以難之也。鐵錚從容應之。蓋東亞擊節嘆賞。戒所部待以賓禮。鐵錚被擄之初。他匪詢知其爲銀行中人。頗存奢慾。蓋東亞獨不謂然。隻身偕鐵錚走吉林。謁孫故督。面乞收撫。深爲孫督所賞。委以差遣。賜賚甚厚。旋以所部中變。經幾許曲折。卒脫鐵錚於險。蓋遼陽人。曾畢業中學。且一任江省某軍排長。以事牽連。乃隱身艸莽。以俠義名於松花江兩岸。亦綠林中一怪傑也。

▲曲六（李迎春投）

曲六名祥。新民趙家店人也。鄉人以其行六。遂咸稱曲六焉。家貧窶。幼即無賴。及壯仍無所業。於去年夏。青紗障起時。誘鄉中無賴者。相結爲匪。曲六魁之。號其黨曰六合。到處搶掠。及至官軍往剿。所獲金錢。數已逾萬。乃解黨歸鄉。置良田。營美宅。擁嬌妾。喚僕婢儼如一富家翁焉。附近各鄉。以受其蹂躪。均深惡之。然亦莫如之何也。不意天網不漏。於今秋政變之初。曲六見官軍離防。以爲無人過問。乃復號招其黨。一如其去年之所爲。而加甚焉。一日夜中。睡正酣時。忽狂叫一聲。黨人皆驚起詢故。曲復大叫頭痛。既而曰。適夢有一巨人。著鮮衣。執金戟。像貌嚴肅。狀如天神。自天而下。盛氣厲聲語予（曲六自稱）曰。自汝爲匪以來。搶人之生命。奪人之財產。淫人之妻女。今吾來取汝命。遂以戟擊碎予首而去。語畢復叫頭痛不絕。次日黎明即斃。黨人駭極。遂各逃匿。於是附近鄉人大快。予聞鄉人傳說甚盛。茲特錄之。亦爲匪者之一般鑒也。

常識

▲隱廬食譜（二十）（佛）

一、麥粉與粳稻米

在余有簡單數語。人宜切記。凡世之天然食品。無不養人。其中有適吾胃者。更必有益。營養作用。亦必因食而有味。肯爲宣力固不必養料多者。可以長生。食蔬藿者。更延壽也。凡所爲營養料云者。前曾於蒸饅首篇內。約略言之。養料維何。非所謂水。鹽。蛋白質。含水炭素。及脂肪五種乎。此等養素。各物皆有。吾人若信其營養。專食養料。或照化學分晰法。專專食水。專專食壇。或合成五種爲食。各按其相當成分。日日食之。吾以爲無論爲誰。必不足因此長壽。故無論世上若何民族。非仗之自然供養。食天然之食物不可。此中神秘。殆不可測。近日亦曾有西醫。考求食物中。尚帶有一種莫能名之成分。此種成分。蓋即爲自然中靈秘之成分。各食物中。靡不含有。惟含量有多有寡。各有不同。如尋常蒸糕蒸饅首等類食品。體質鬆軟。較體質堅強食物。容易消化。既易消化。即屬養人。其條如花捲蒸餅。蒸物甚多。皆宜與文弱書生。及閨房嬌怯者。倚爲生命。勞動界人。必不歡喜。以外如蒸餃。燒麥等類。或葷或素。因皆以餡子爲主。今姑勿論。容余於榮蔬魚肉內。再申言之。（未完）

文苑

▲紀夢（朱守讓）

紙鳶竹馬少時狂。好夢晴郊續一場。二十四年彈指頃。兒童心事未拋荒。

▲臨水

虹橋好是趁閒登。渙渙泱泱碧水澄。淘去襟懷塵萬斛。翻來瑩潔浪千重。能安清濁容纓足。那似平原有谷陵。廉可洗心愁濺慮。樂斯堂獨智人稱。

志乘軼聞　古代遺蹟

周倉墳（乃東）

新民縣屬章京堡子西北處。有周倉墳在焉。按三國志。周倉死於麥城。其墳何以能在斯處。實深詫異。詢之鄉老。據云清康熙時。劉善人重修老爺廟。以車載周倉舊像。棄之遼河。行至此。平地車輪不轉。即以九牛二虎之力。亦不稍動。善人焚香跪禱。仍然不能前行。時人均謂周神顯聖。欲居此地。可以穴而葬之。善人從之。遂葬焉。姑據村人言。書此以告來者。

東京陵（賈澤德）

距遼陽城東北十五里許。有古陵焉。位於村落中。地勢高曠。磚垣雕門。門內塚前。立石碑一。乃清莊親王努爾哈齊之墓也。前映白塔。後依哈拉山。左擁新城。右帶太子河。頗擅景物之盛。父老相傳。當日堪輿家取意。以塔爲筆。城爲硯。河作池。依山而座。而大展庇蔭也。此墓外復有二墓。列於左右。相距均十數伍。左則二塚碑一。知一爲貝子。一爲貝勒。均戰績卓著而捐軀者。右有垣墻頹敗。荊棘叢生。不諗誰氏。相傳爲太子。是即東京陵也。

鬧溝高麗城（李樹青）

遼東僻處東陲。乃因中原多事。以致淪於異族。溯禹貢九州。隸於兗州。周初隸幽州。周末隸於燕。下及秦漢兩朝。皆在我國版圖。迨及晉末。則五胡擾攘於前。南北朝割據於後。高句麗遂乘虛而入。據而有之。並建都城於丸都。（今輯安縣）隋屢攻之不能克。及唐初始擊平之。以故高麗古城。多有所在。若鳳西百餘里之鬧溝。亦有古城一座。城基高踞山嶺。形勢奇險。前則雙峯中斷。如列屏然。且山勢峻拔陡峭。中夾巨谷。有路僅可容人。一夫守之。萬夫莫入。惟山後坦平。有捷徑可直達峰頂。相傳唐薛仁貴攻此城時。其守將以三萬重兵。嬰城固守。月餘不能克。後以金賄其土人。始知此徑。乃於夜間縱火進攻。且攻且燥。火燃林木。致山上之糧草皆燃。遂一鼓而下焉。今則碎瓦頹垣。荒榛斷梗。無復當年城郭故態矣。惟每當昏黑之夜。時見燐火點點。往復回還。猶似當年戍守者。嗟乎。數萬兵卒。死於一人之口。彼土人雖得重賞。而國破家亡。其益安在。吁。可慨也夫。

寶林樓（蘇民生）

寶林樓在義縣東南。閭山西麓。山勢高峻。前有平原一。上建重樓。高與峰齊。登其巔。渤可見。所有碑碣。多有明代建設。考其碑文。確知斯樓乃唐貞觀年所創修。其年代之久。亦足傳矣。

鐵路

長春發（南來） 午後一、一〇（大票） 午前八、一五（急行） 午後三、三五（小票）
窰門發 午後一、一六 午前一〇、一二 午前三、一五
双城堡發 午後三、一〇 午後二、五〇 午前六、一五
哈爾濱着 午後八、一五 午後一、一五 午前一、〇三

海拉爾發 午後二、二一　滿州里着 午後六、一〇
昂昂溪發 午前三、二〇　哈爾濱着 午前八、〇〇

綏芬河發（東來） 午前一、〇五（小票） 午後一〇、〇五（大票）（加車）
海林發 自一面坡開 午前八、〇四 午後六、四五
一面坡發 午前一、一三 午後一、一三 午前一、五八
哈爾濱着 午前八、四五 午後六、〇五 午前八、五五

名目　皮革　電用品　放送無線電話機　自動交換機　輕便鐵道
電話 七五八番 中六〇〇號　皮革部奉天小北關巨享兆胡同　支店安東縣新安街

廣告

東三省馬佳氏修譜廣告

粵稽我馬佳氏自始祖馬穆敦得姓受氏以來歷代簪纓號稱望族道光年間曾修譜一次計今百年宗支日見繁衍詢族延喜字子元處年久失考擬捐資重修尚之族人咸樂贊成除派人各處調查外尚恐採訪難周因再登報廣告凡我族人務請即將宗派敘明寄下俾族譜早日觀成則闔族所厚望也
奉天小南關施牛彔胡同馬佳氏修譜事務所族人公啓

奉天 興順西絲房大樓落成新張廣告

敬啓者敝號向在省城四平街東頭路北絲房貨精價廉久蒙各界嘉許不勝感激茲爲擴充營業起見特於院內建築三層樓房靠舊櫃西偏開洋式大門以利貴客通行增辦蘇杭各名廠奇細異緞綢縐綾紡精細綢貨男女禮服及東西兩洋齊嗶嘰羽毛嗶嘰花素布疋普通川品兼置各種輕裘以應尊需而酬顧客之雅已於夏歷十月十六日重張新市特別減價以廣招徠拊備彩票萬份彩彩不空藉振顧主之熱忱恐未週知特登報聲明
本號主人謹啓

奉吉黑電政監督處緊要通告

爲通告事。查奉吉黑三省互相往來電報。從前均按隔省價目。減半收費。惟現在本區所設電局。已逾一百四十餘處。線路綿長。計一萬九千餘里。一切人員薪工。暨修養線路。各項經常臨時支出。爲數甚鉅。勢不得不酌增報費。以資維持。當於本年十月間。呈奉東三省交通委員會第八六五號指令。准自本年十一月一號起。除同省之內。互相往來電報。仍照舊章收費外。其餘奉吉黑互遞之三等華文電報。每字收費三角六分。密碼或洋文。每字收費五角四分。又四等華文電報。每字收費一角二分。洋文或密碼。每字收費一角八分。除通令各局遵照外。恐未週知。特此通告。

奉天老天合絲房新築大樓落成先行交易廣告

本號開設奉天城內四平街西首路南衚衕向北門面經營二百餘年只因原有市房不敷擴充特爲發展營業歡迎主顧起見已將門市改築西式三層大樓現今工程告竣內容調暢特設自動電梯專供主顧登樓代步並安暖爐禦寒聊表優待之忱至各種貨品之精美久承各界所讚許現今新到奇異閃緞時花華絲葛紗西歐各國花素嗶嘰海虎豹皮華達呢絨閨閣用品旅行器具一應俱全今於本月十六日先行開始交易諸貨特別減價以酬光顧雅意容後擇吉開幕必另登報特先聲明幸希垂照
本號主人謹啓

恭頌駐新民縣鎮威軍總司令部兵站處陸軍第四總隊第三分隊長秦君毓珍之德政

此次奉直構釁軍務朋興徵丁抽車按縣酌派雖云事關大局人民均有應負之義務而籌辦兵站人員每多良莠不齊苛扣虐待屢見不鮮以致棄車遺馬丁夫流逃者比比皆是惟有秦君毓珍先生承乏斯職頗具熱心對公務則經營苦畫對車戶則體恤周詳每日領發給養毫無苛扣身等親沾恩澤無可言報爰登報端藉鳴謝悃
昌圖縣第五區界車戶五班總代表 譚貴 藍玉華 畢景山 姚金堂 胡景陽 仝啓

恭頌翟連長喜山勦匪之德政

竊以東三省陸軍第十八旅五十二團第一營三連連長翟喜山君駐防蔡家溝站以來軍規嚴肅舉動文明凡與商民交易咸以和平待遇以是本站人民靡不稱頌不已於本月七日突由站東竄來大幫胡匪五六十名闖至站前開槍攻擊翟君即派郭排長秀清司務長高廷祥督隊守站而自己僅率兵士十餘名迎賊象岳峰約戰四五十分鐘之久匪勢兇猛乃翟君出奇兵以擊之本站幸未被陷似此保衛官商係異常勞績酬之也宜然而官商有何權能以酬此功德也特登報端以矜揚之而已
蔡家溝站商民代表 王庚臣 劉玉堂 天益永 金發永 興源 拜具

奉天鐘樓東路北 增益東絲房新張廣告

本號新築西式三層大樓開設綢緞雜貨莊內容寬闊美麗壯觀現已組織完備謹於夏歷冬月初六日開幕自在蘇杭滬寧包辦定織七閃鴛鴦異花特色各種綢緞樣式翻新經運全球英種布疋絨呢洋貨中外男女日中必需之品無一不備價值格外從廉兼爲酬答主顧起見特備彩票萬張價值四千元分贈顧客藉酬雅意自開幕日起諸君惠顧當場抽彩尚冀各界諸君請駕光臨本號無任歡迎之至恐未週知特此敬告
中國電話一千四百零四號　本號謹啓

恭頌三畬堂總辦李衍堂區長李佐臣總爺王沛南張慶吉諸君之德政

遼通縣屬第八區錢家店河北一帶起有大幫胡匪到處搶掠勢甚猖獗所有各村屯受害實大敝柜夥正在該處購糧見勢不佳遂即回歸行至錢家店河口被匪綁去正在無可如何之際幸經三畬堂總辦李衍堂派區長李佐臣王總爺沛南張慶吉等率鄉勇廿名極力剿捕於本月十六日在乜木歹屯張姓院內與匪接仗對擊數小時將匪擊散拋下柜夥經該隊長詢明派勇護送至錢家店車站安然回柜後經四洮路警第四段長潘漢卿巡官石子琪警士金明璉等捉獲案內胡匪五名解交本邑法辦矣若李王張潘石諸君以少數鄉勇擊多數之胡匪竟獲全勝眞可謂英勇無敵不但柜夥得保性命即該處鄉民皆賴以安全無不同深感戴特登報端以頌功德
遼源縣福號永盛隆啓

恭頌東三省陸軍騎兵十三團團長兼勦匪司令孫公念祖及營長陳公少育之德政

鄙於夏歷九月廿日赴滿都戶購買鹹鹽路過袁海亮村突遇鐵字大幫匪首七十餘名將鄙綁去索大洋三千圓因敝號無款抽贖致被帶走百般虐待所受之苦一言難盡詎料本月十六日該匪帶票在新民縣界達子道村搶掠之際突來勦匪司令孫陳二公帶隊勦捕互相攻擊孫司令督隊陳營長直前擊斃匪首鐵字等三四名匪勢不支四散奔逃救下鄙等人票三名除業茂合燒鍋人票保釋外將鄙帶縣保釋未費一文之錢安全歸回實賴孫陳二公活命之恩無以爲報特登報端以表感謝之忱
黑山縣界姜家屯福盛永鄙人豐德遠謹啓

40

第一補血妙品

美女牌 葡萄乾

犒賞凱旋戰士之勞

……尤宜慰問袋或贈品……

諸君之赤誠諒必不忘美女牌葡萄乾罷

美女牌葡萄乾含有多量之鉄分鉄係吾人生存唯一之原動力良劑絕大之精力與元氣蓋亦富國強兵之唯一食品也

「新貨已到但祈於民國十三年十一月五日未售罄前來函批購」

◎招募奉天代理店

葡萄鮮蓮羹

葡萄松仁水晶包

吉林地方經理 貝、昌
四平街長春洮南遼源經理 四平街志誠信
奉天地方經理 奉天小西關上頭 華北建築公司
營口經理 營口德新福
大連市經理 大連市奥町 双德棧
全 大連市伊勢町 双聚成

東三全省總經理 大連市監部通二二 豐洋行 電話四二五三番

（綢緞部中電話四九七號）

奉天城內同義合綢緞布莊

（批發部中電話四九九號）

本號爲商業戰 力求各貨時宜 搜羅國內土產 統辦環球品物 應時絨呢綢緞 禦寒狐貉灘皮 山海食品雜貨 世有俱各備齊 售價格外克巳 以供顧客適意 另設選貨專部 俾資函購合宜 配貨郵奉捷便 萬無負意 荷蒙惠顧 不勝歡迎之至

（軍服部中電話五〇〇號）

最高品位之植物性

金鶴香皂

不使植物性香皂不知現代最高之化粧香皂之良否 香皂

金鶴香皂有最高之品位也

姊妹品 金鶴歐利布香皂

吾等欲皮膚之健康與衛生計可使植物性金鶴香皂罷?!

金鶴化粧品 の花石鹼 本舖 野村外吉商店

救治貧血 豫防諸病

贏得眞正強健體質之

三大特長

一、芳香美味最適各人之嗜好雖婦人小孩亦最適口愛用此良藥。

二、絕對胃腸無害且日增進食慾。

三、能奏消化吸收迅速增血殖肉榮養旺盛強壯體力。

故貧血諸症、病後之衰弱、虛弱者、神經衰弱、姙婦、產後、乳母、身神過勞適於虛弱兒童無病之者增榮養強精力。

補爾多

（純味）賣價 小瓶 二百五十瓦入 金二圓 大瓶 五百瓦入 金三圓

●南滿鐵道各地醫院 臺灣總督府醫院 朝鮮各地慈惠醫院 ●大學病院 赤十字社病院 各府縣立病院 盛行採用

醫學博士 山田基氏 醫學博士 齋藤秀雄氏 醫學博士 草間要氏 醫學博士 諏訪登一氏 醫學博士 土田卯三郎氏 醫學博士 河西健次氏 醫學博士 增山正信氏 醫學博士 野本東明氏 其他醫學諸大家 實驗推獎

補爾多除純味補爾多之外、因適合各種病症製成各種合劑、其種類與適應症如左所記

種類及適應症

阿爾贅補爾多（神經性疾患、神經衰弱、撲路病、皮膚病、腺腫炎、小兒精神病、癢尿病、紫斑病、貧血性諸疾患等）賣價（小瓶 二百五十瓦 金二圓三十錢）（大瓶 五百瓦 金三圓五十錢）

祜多補爾多（腺病質疾患、小兒發育不全、貧血症、黴毒性貧血、榮養不良、痿症、動脈硬化症、佝僂病、氣喘症等）賣價（小瓶 二百五十瓦 金二圓三十錢）（大瓶 五百瓦 金三圓五十錢）

機那補爾多（精神過勞症、老後衰弱、四肢倦怠、食慾不振、重病恢復期、產褥、產後、授乳婦榮養等）賣價（小瓶 二百五十瓦 金二圓三十錢）（大瓶 五百瓦 金三圓五十錢）

嘔亞爾賭補爾多（肺結核疾患、肺結核、加答兒性諸疾患、氣管支炎、喘息、肋加答兒、肋膜炎、咳嗽、百日咳、咯炎等）賣價（小瓶 二百五十瓦 金二圓五十錢）（大瓶 五百瓦 金[illegible]圓五十錢）

○本劑在全國各地藥店均有販賣萬一有貨缺之際祈向發售處或代售處定購可也

發售處 本舖 藤澤友吉商店 大阪市東區道修町二丁目一番地

東京支店 東京日本橋區伊勢町 京城支店 京城府西小門町四二番地 滿洲代理店 大連市濱速町（日本醫藥會社） 上海代理店 上海四川路三一一號（貞壽洋行）

說明書進呈

奉天鐘樓南

農商部註冊

老亨大利

首創第一家

新到各種時樣手表一律特別廉價出售

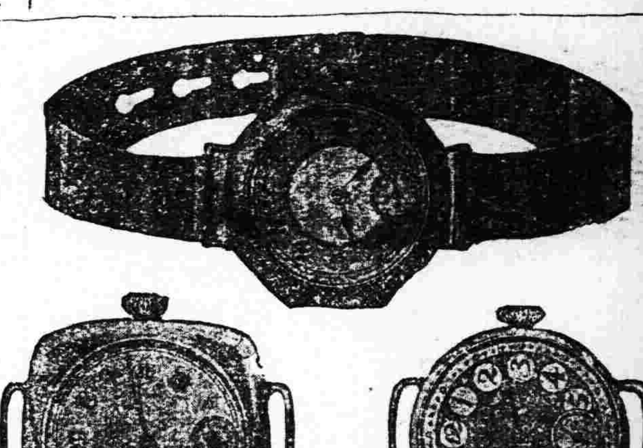

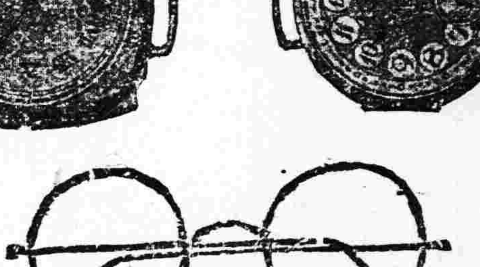

各界惠顧諸君務請從速以免坐失良機

本公司近由德國新運到德字夜明懷表機件非常堅固時計準確保用年限定價格外克已公道如蒙惠顧不勝歡迎之至

奉天鐘樓南 老亨大利鐘表眼鏡公司啓

中國電話三百三十二號